

Instruções para instalação e utilização de Mercury Z39.50 Client

1. Para instalar o Mercury Z39.50 Client, acesse o ftp da BU no endereço <ftp://cerrado.bu.ufmg.br/pub> . Localize a pasta Mercury_Z3950_client

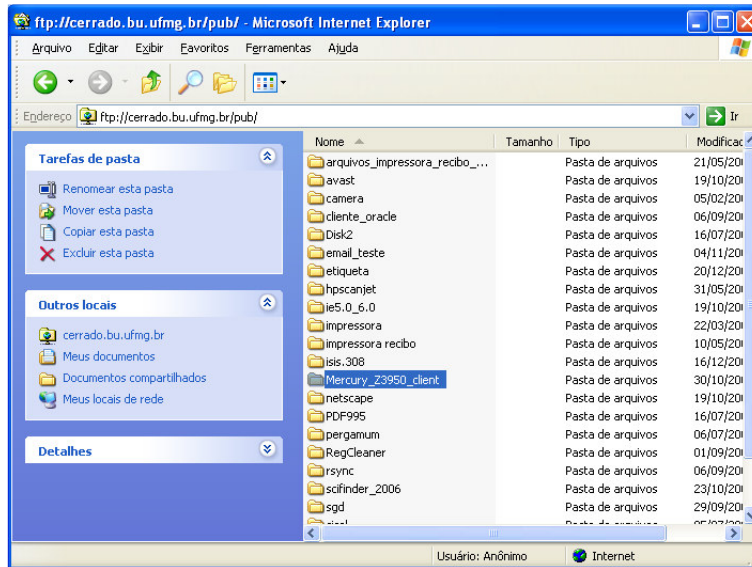

2. Dê 2 cliques na pasta Mercury_Z3950_client. Selecione o arquivo *Setup.exe*, click com botão direito do mouse e selecione a opção *Copiar para pasta*

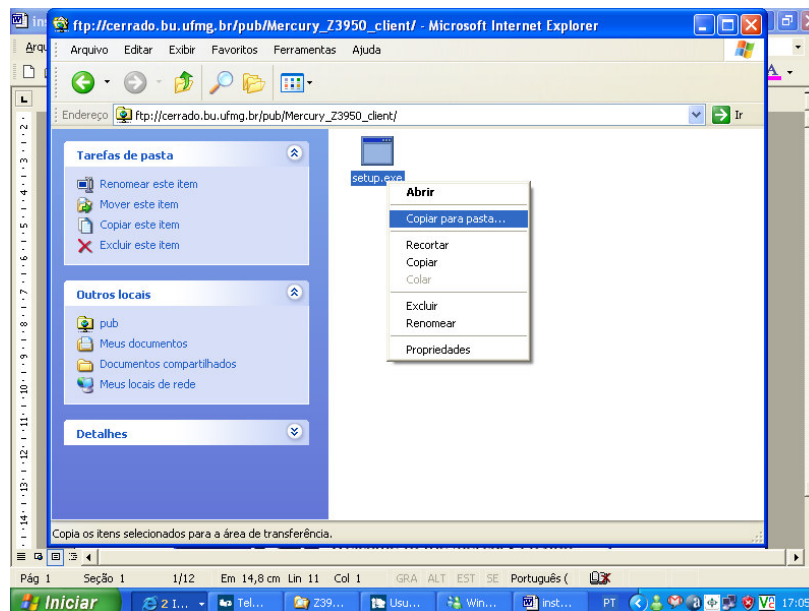

3. Escolha a pasta que deseja salvar o arquivo **C:\Temp** e click no botão **OK**

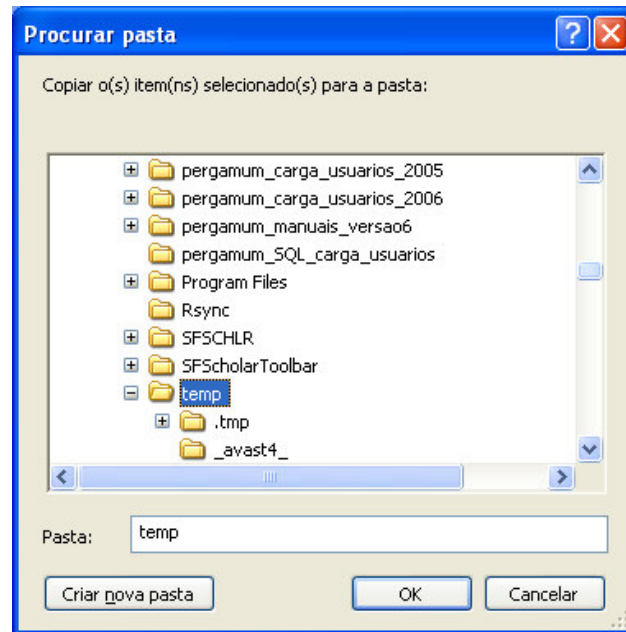

4. Abra o Windows Explorer, localize na pasta C:\TEMP o arquivo copiado **SETUP.EXE**. Dê 2 clicks neste arquivo para iniciar a instalação.
5. Nas 4 janelas que serão exibidas click em **NEXT**

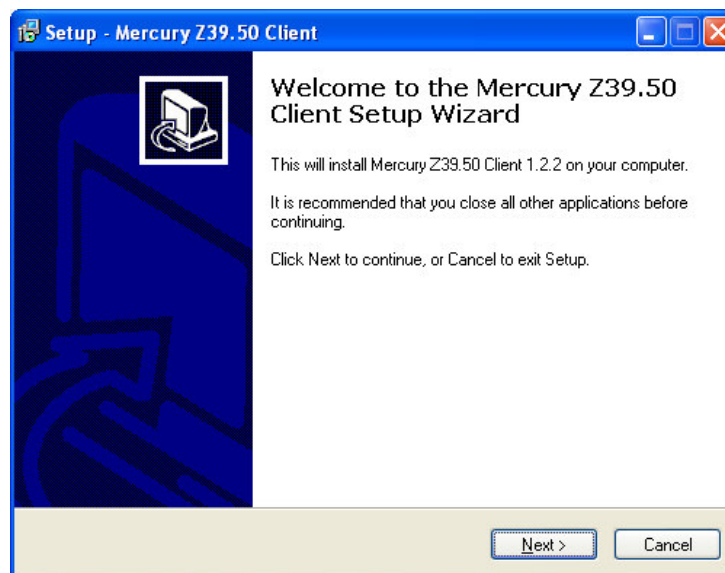

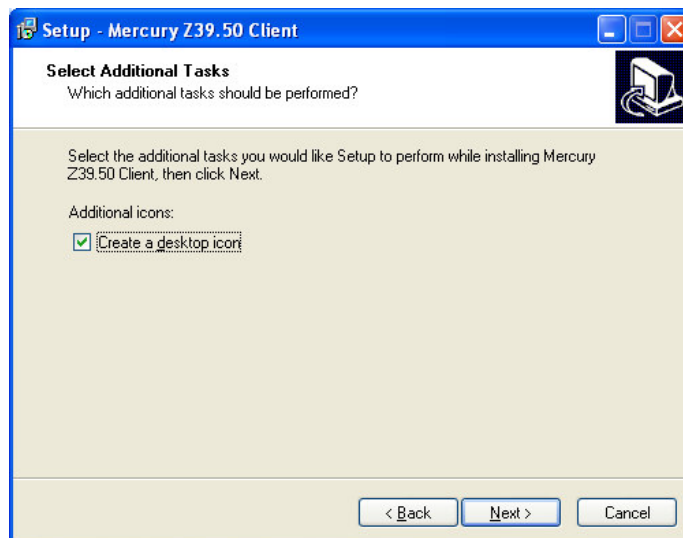
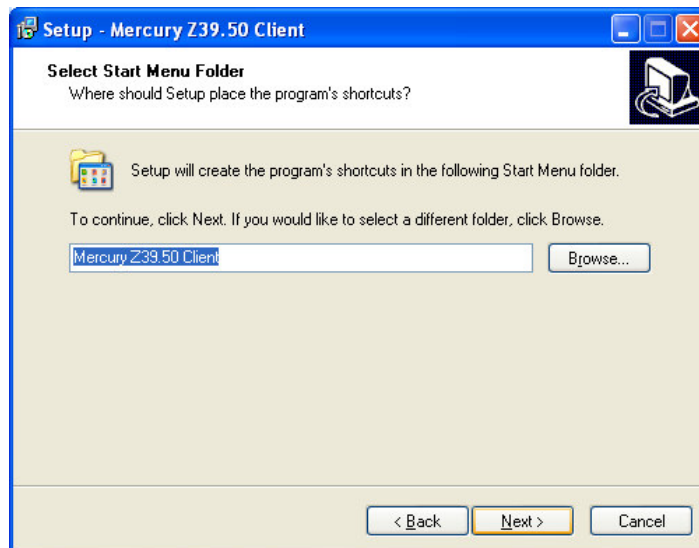
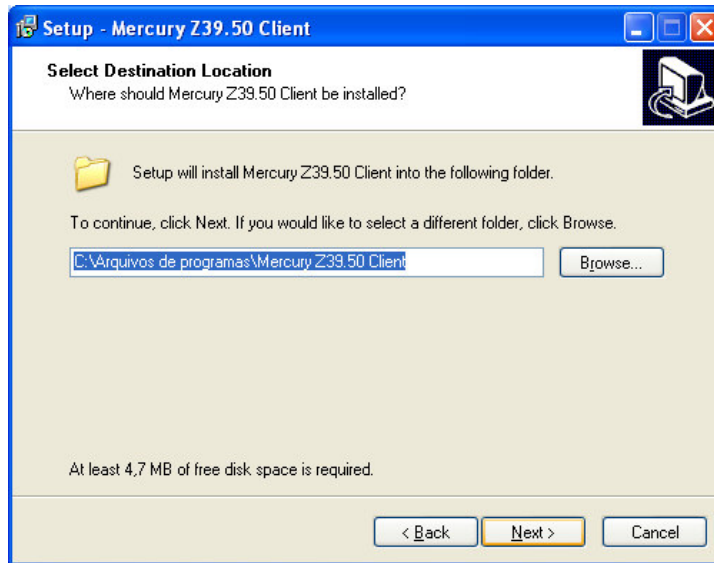

6. Na janela seguinte click no botão **INSTALL**.

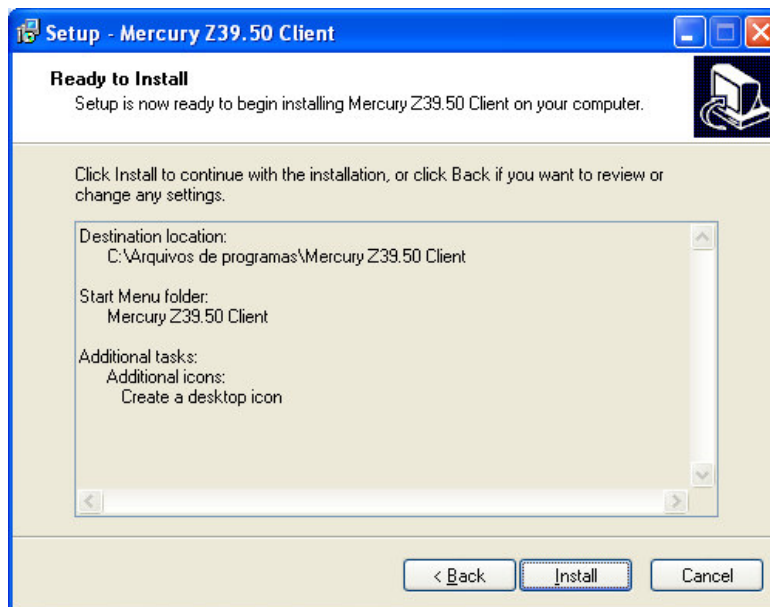

7. Aguarde o processo de instalação e depois click no botão **FINISH**

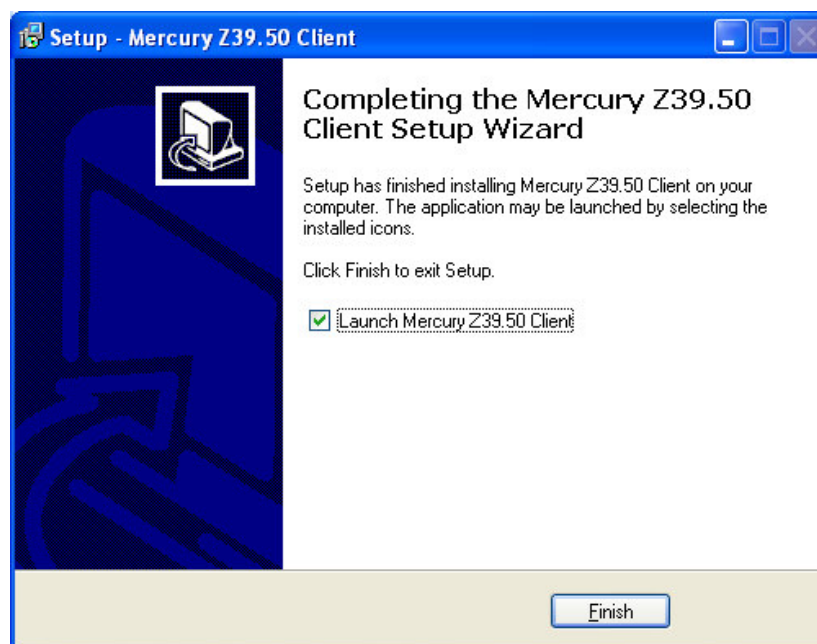

8. Inicie o software Mercure Z39.50 clicando no ícone criado na área de trabalho.

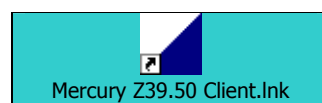

9. Abrirá a seguinte janela:

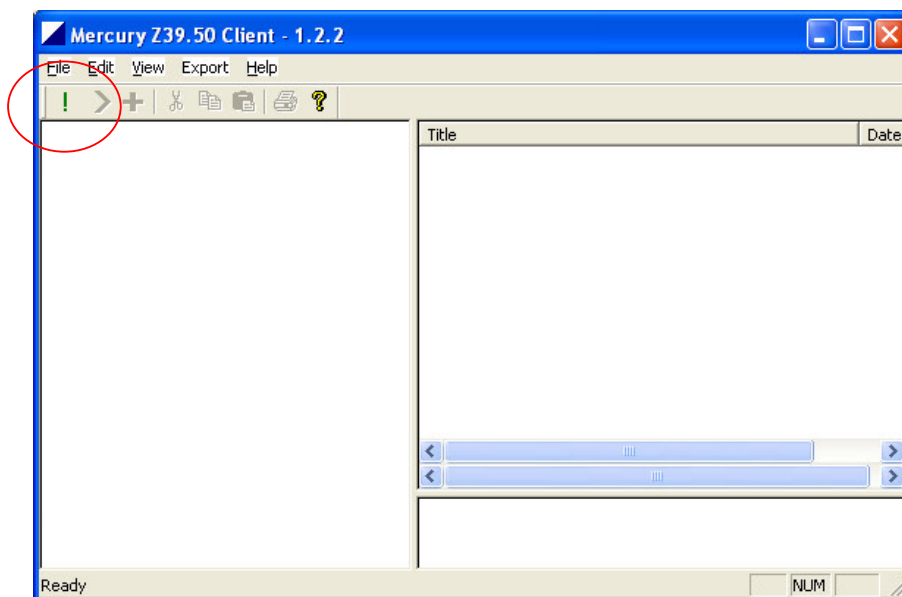

10. Click no ícone ! para abrir janela onde poderá selecionar as bases de dados . Após selecionar click botão **OK**

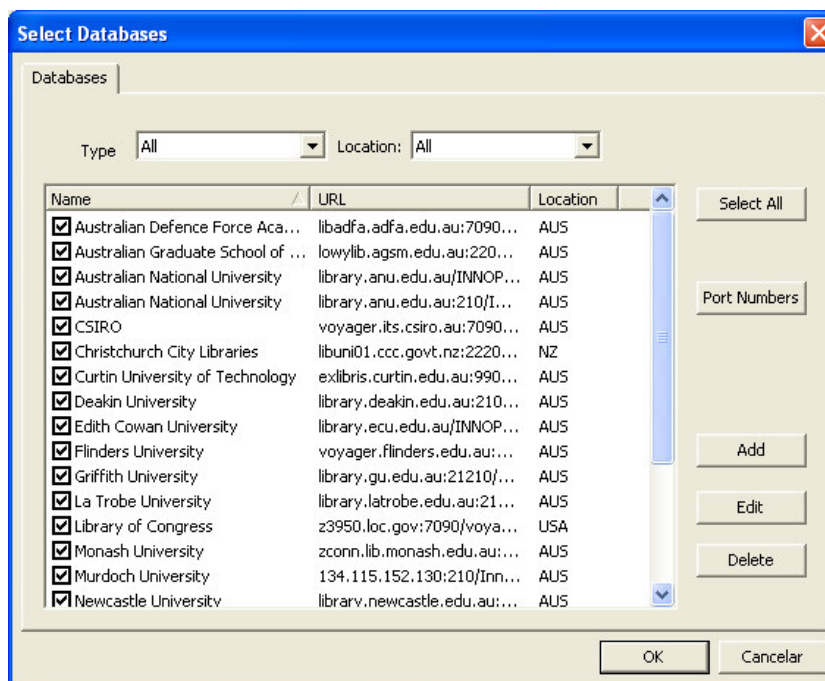

11. A seguir abrirá a janela de pesquisa. Escolha a opção de pesquisa . Informe o termo e click em **OK**

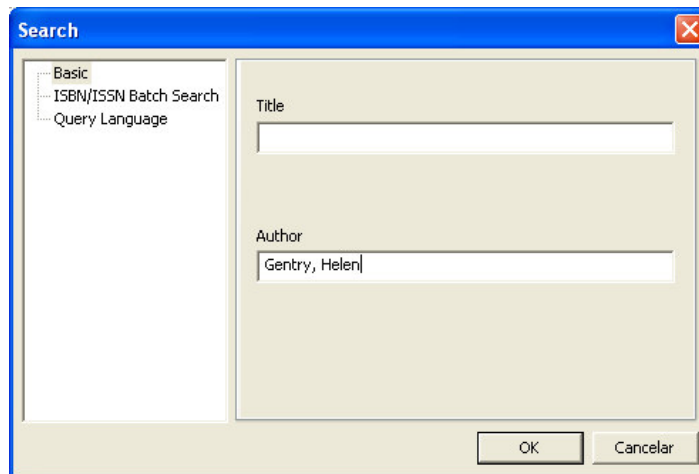

12. Aguarde até que o software execute a pesquisa em cada base selecionada. Ao lado do nome de cada base é informado a quantidade de ocorrências encontradas.

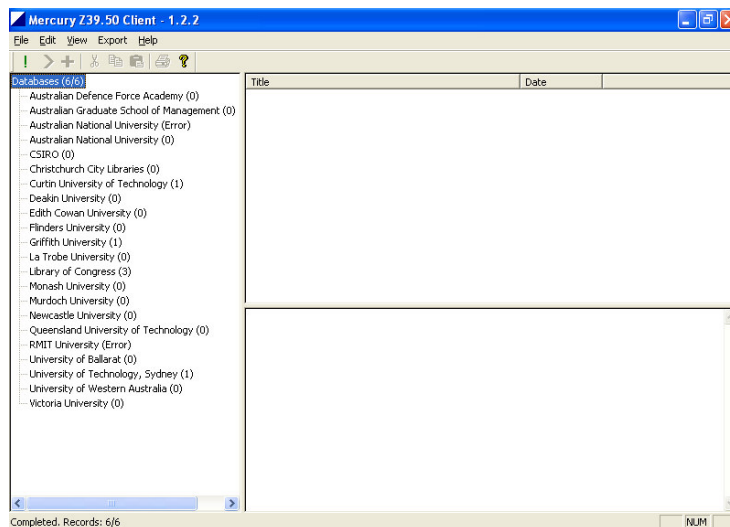

13. Selecione um dos resultados apresentados.

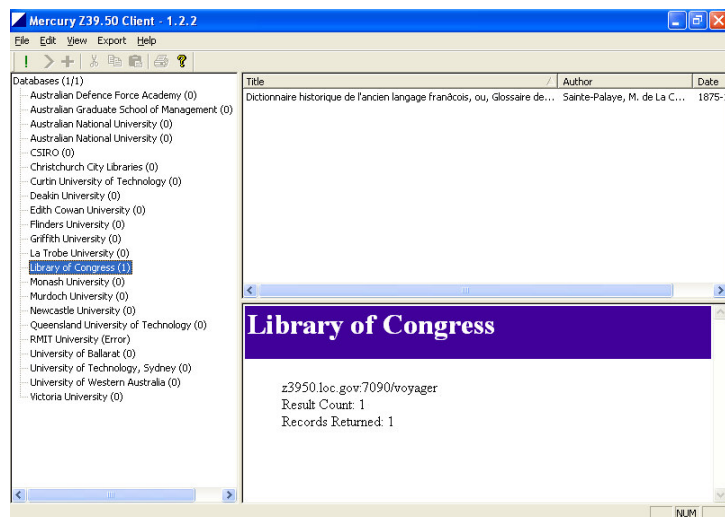

14. Selecione o título desejado. Será exibido na parte inferior da tela o formato de entrada MARC.

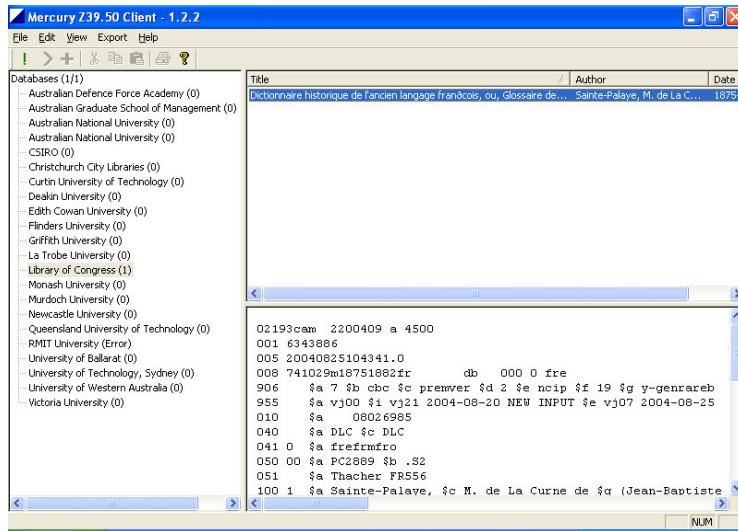

15. No menu **EXPORT** escolha a opção **MARC**

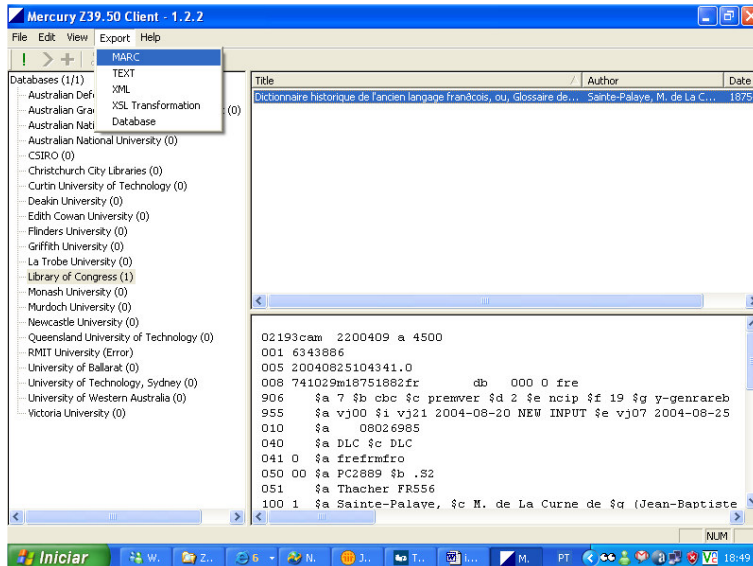

16. Abrirá a janela para informar o nome do arquivo a ser criado. Os arquivos são criados com a extensão **.MRC**

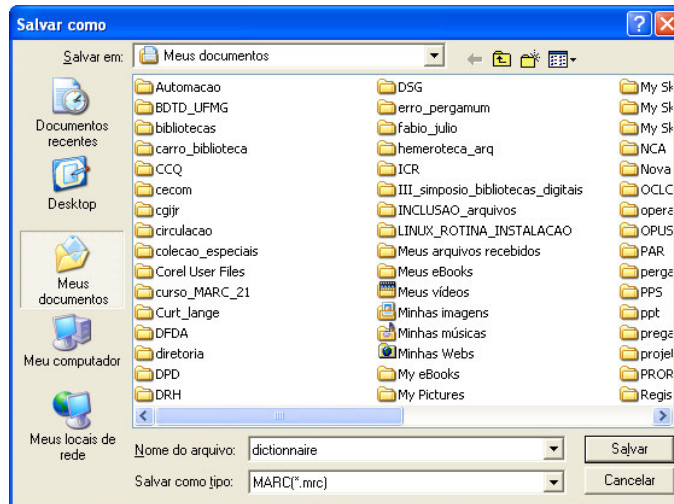

17. Informe o nome do arquivo e click botão **Salvar**.

18. Acesse o Pergamum > módulo Catalogação > Importação. Selecione a aba “Importação MARC”. Click no botão **Abrir Arquivo**.

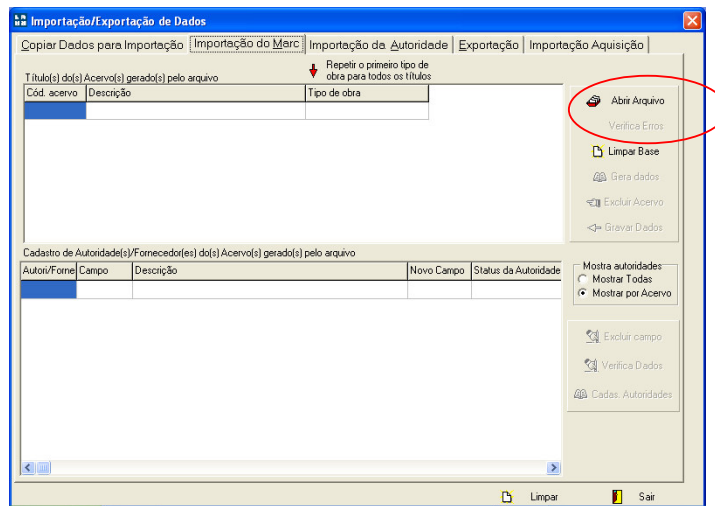

19. Selecione o arquivo que foi gerado na pesquisa utilizando o Mercury Z39.50.

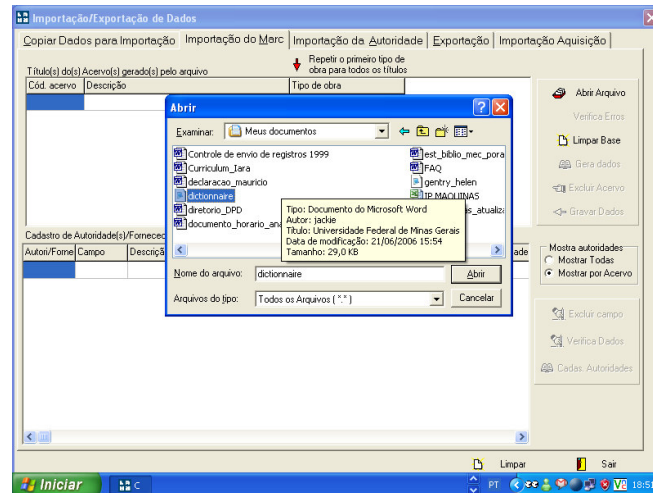

20. Após a exibição do título carregado, click no botão **Verifica Dados**

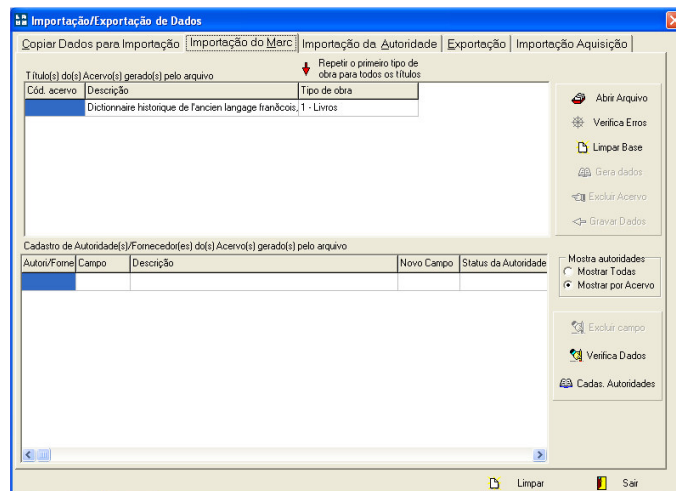

20. Exclua as autoridades que não podem ser carregadas (ex. inglês etc.), clicando na linha da autoridade e depois no botão **Excluir campo**.

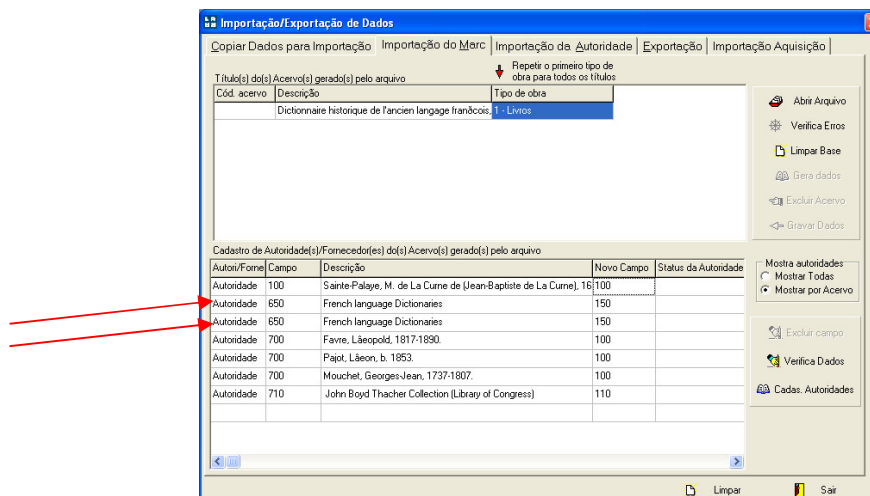

21. Após os acertos click no botão **Cadas. Autoridade.**

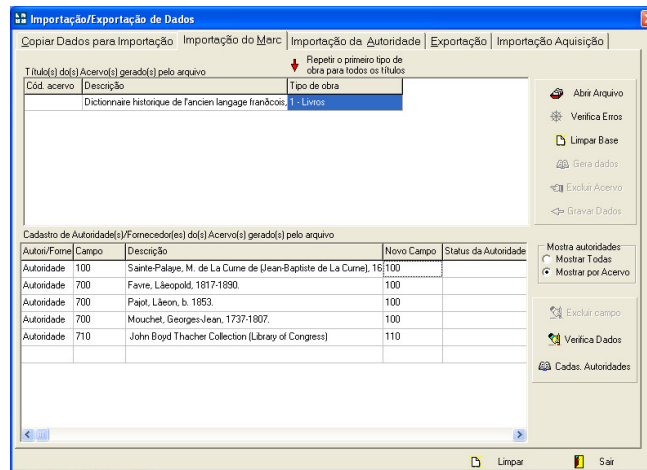

22. Será exibida a tela com a informação de Autoridades cadastradas.

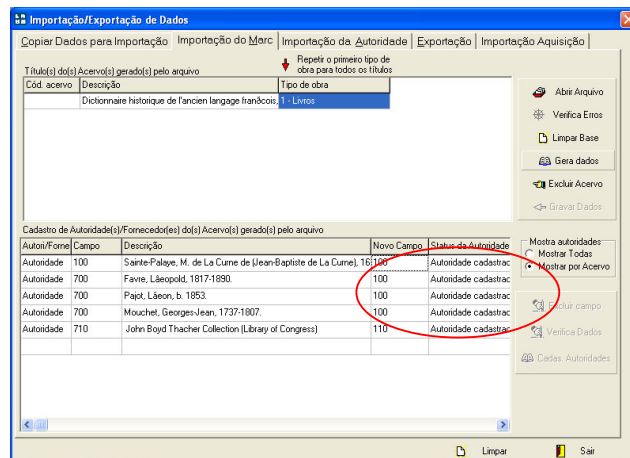

23. Em seguida click no botão Gera dados. Será exibido na parte superior da tela o número do acervo criado. Anote o número do acervo e realize as alterações necessárias.

